STÁTNÍ POZEMKOVÝ ÚŘAD

STÁTNÍ POZEMKOVÝ ÚŘAD
Sídlo: Husinecká 1024/11a, 130 00 Praha 3 - Žižkov, IČO: 01312774, DIČ: CZ 01312774
Krajský pozemkový úřad pro Liberecký kraj, Pobočka Semily
Bítouchovská 1, 513 01 Semily

Váš dopis zn.:
Ze dne:
Naše značka: SPU 173192/2018
Spisová značka: 2RP20125/2017-541204/03/01

Vyřizuje.: Ing. Dagmar Haltufová
Tel.: 725900759
ID DS: z49per3
E-mail: d.haltufova@spucr.cz

Datum: 12. 4. 2018

Dle rozdělovníku

OBECNÍ ÚŘAD Mírová pod Kozákovem
Došlo 12. 4. 2018
Č.j. 405/2018 Příl. .....
Vyř. dne: .....
Č. dopor. IS
Zpracov.
Ist. znak

SPU 173192/2018
000453246139

Komplexní pozemkové úpravy v katastrálním území Loktuše
ZÁPIS Z ÚVODNÍHO JEDNÁNÍ

Datum konání: **29. března 2018**
Místo konání: **Zasedací místnost Sboru dobrovolných hasičů v Loktuši (č.p. 14) v Loktuši**
Účastníci jednání:

- za KPÚ pro Liberecký kraj, Pobočku Semily: Ing. Petr Fejtek, Ing. Dáša Zemanová, Ing. Dagmar Haltufová, Jiří Hořák
- za zhotovitele AGROPLAN, spol. s r.o.: Ing. Petr Kubů
- za Obec Mírová pod Kozákovem: Jaroslav Votrubec - starosta
- ostatní účastníci: viz. Prezenční listina (k nahlédnutí ve spise)

V souladu s ustanovením § 7 zákona č. 139/2002 Sb., o pozemkových úpravách a pozemkových úřadech a o změně zákona č. 229/1991 Sb., o úpravě vlastnických vztahů k půdě a jinému zemědělskému majetku, ve znění pozdějších předpisů (dále jen „zákon"), bylo Státním pozemkovým úřadem, Krajským pozemkovým úřadem pro Liberecký kraj, Pobočkou Semily (dále jen „pobočka") svoláno úvodní jednání ke komplexním pozemkovým úpravám v katastrálním území Loktuše.

Program:

1. Zahájení jednání
2. Popis procesu řízení o pozemkových úpravách
3. Volba členů sboru zástupců
4. Diskuze

Záznam o průběhu jednání:

Při příchodu účastníků byla provedena prezence. Každý účastník Komplexních pozemkových úprav (dále jen „KoPÚ") obdržel jeden volební lístek pro volbu členů sboru zástupců. Prezenční listiny jsou uloženy na Krajském pozemkovém úřadu pro Liberecký kraj, Pobočce Semily. **Na úvodním jednání bylo přítomno 54 účastníků z 93 zvaných, tj. cca 58% účast.**

Úvodní jednání bylo zahájeno v 16.00 hod. Ing. Petrem Fejtkem, vedoucím Pobočky Semily. Následovalo představení pracovníků Pobočky Semily, zástupce zhotovitele - Ing. Petra Kubů a seznámení přítomných s programem úvodního jednání. Během prezentace byla účastníkům řízení k dispozici **vlastnická mapa pro k.ú. Loktuše, která je nadále k nahlédnutí v budově Obecního úřadu Mírová pod Kozákovem (Chutnovka 36)**.

Účastníci byli seznámeni s principy provádění a postupem zpracování pozemkových úprav dle zákona 139/2002 Sb., o postupu při provádění pozemkových úprav a o změně zákona 229/1991 Sb. o úpravě vlastnických vztahů k půdě a jinému zemědělskému majetku, ve znění pozdějších předpisů (dále jen zákon).

o **Pozemkovými úpravami se ve veřejném zájmu prostorově a funkčně uspořádávají pozemky**, scelují se nebo dělí a zabezpečuje se zpřístupnění pozemků a vyrovnání jejich hranic. Současně se uspořádávají vlastnická práva a s nimi související věcná břemena, vytvářejí se podmínky pro racionální hospodaření a zajišťují se podmínky pro zlepšení životního prostředí, ochranu a zúrodnění půdního fondu, lesní a vodní hospodářství a zvýšení ekologické stability krajiny. Výsledky pozemkových úprav slouží pro obnovu katastrálního operátu a jako podklad pro územní plánování.

o Seznámení s důvody zahájení komplexních pozemkových úprav (dále jen „KoPÚ"):

KoPÚ byly zahájeny dle § 6 odst. 3 zákona 9. 7. 2009 na základě podání žádostí vlastníků nadpoloviční většiny výměry zemědělské půdy v daném katastrálním území. Z cca 112 ha zemědělské půdy v katastrálním území Loktuše byly podány žádosti vlastníků pozemků v celkové výměře cca 60 ha, což představuje 53,57 %.

o Předpokládaný obvod upravovaného území pozemkových úprav v katastrální území Loktuše je znázorněn v příloze tohoto zápisu. Plocha upravovaného území je cca 195 ha. Předmětem pozemkových úprav jsou všechny pozemky zahrnuté do obvodu pozemkových úprav dle § 2 zákona.

o Legislativní rámec pro provádění pozemkových úprav:

a) zákon č. 139/2002 Sb., o pozemkových úpravách a pozemkových úřadech a o změně zákona č. 229/1991 Sb., o úpravě vlastnických vztahů k půdě a jinému zemědělskému majetku, ve znění pozdějších předpisů (dále jen zákon)
b) vyhláška č. 13/2014 o postupu při provádění pozemkových úprav a náležitostech návrhu pozemkových úprav
c) zákon č. 503/2012 Sb., o Státním pozemkovém úřadu a o změně některých souvisejících zákonů, ve znění pozdějších předpisů
d) zákon č. 256/2013 Sb., o katastru nemovitostí, ve znění pozdějších předpisů

o Účastníky řízení o pozemkových úpravách jsou vlastníci pozemků, obec, v jejímž obvodu KoPÚ probíhá a další dotčení ve svých zájmech, stavebník, je-li provedení pozemkových úprav vyvoláno v důsledku stavební činnosti a osoby dle sdělení soudu v případě úmrtí vlastníka pozemku, který je dotčený pozemkovými úpravami. **Účastníky nejsou nájemci pozemků.**

V řízení o pozemkových úpravách se z důvodu využití výsledků pozemkových úprav pro obnovu katastrálního operátu používá v zájmu jednoznačné identifikace účastníka jeho jméno, příjmení, bydliště a rodné číslo u fyzických osob a název, adresa sídla a identifikační číslo organizace u právnických osob.

- Význam pozemkových úprav

pro vlastníky:

- přehledné vlastnické vztahy
- lepší organizace půdní držby
- vytyčení hranic pozemků v terénu
- zajištění přístupu na pozemky
- vhodnější tvary pozemků pro hospodaření
- možnost vypořádání spoluvlastnictví

pro obec:

- zprůhlednění vlastnických vztahů
- převedení pozemků pod prvky plánu společných zařízení do vlastnictví obce
- protierozní a protipovodňová opatření
- zvýšení ekologické stability krajiny
- všestranné využití polních cest
- zjednodušení a zlevnění zpracování ÚP

- Způsob projednávání v rámci pozemkových úprav

se sborem zástupců – vyjadřuje se k plánu společných zařízení a spolupracuje při zpracování návrhu (posuzuje jeho jednotlivé varianty a navrhovaná opatření, vyjadřuje se k podaným připomínkám), podílí se na stanovení priorit realizace prvků plánu společných zařízení. **Nikdy nemůže rozhodovat za vlastníky pozemků v otázkách jejich vlastnictví.** Tam jsou vlastníci nezastupitelní.

s účastníky řízení - o důležitých krocích informováni vyložením na úřední desce a doručením známým účastníkům, osobní projednání vstupních a výstupních parametrů vlastnictví, připomínek a návrhů účastníků

Dále projednání a schválení některých kroků v zastupitelstvu (např. změna katastrální hranice, plán společných zařízení) a s dotčenými orgány a organizacemi státní správy.

Sbor zástupců (dále jen „sbor") se volí po zahájení řízení o pozemkových úpravách na úvodním jednání a je zvolen nadpoloviční většinou přítomných vlastníků. Členství ve sboru nesmí být odmítnuto vlastníkovi, jehož pozemky zahrnují alespoň 10 % z výměry pozemků, na kterých budou prováděny pozemkové úpravy, pokud o to požádá nejpozději v den konání volby sboru. Dalším nevoleným členem sboru je vedoucí pozemkového úřadu nebo jím pověřený pracovník pozemkového úřadu a zástupce obce. Sbor zvolí ze svého středu předsedu, který svolává schůze sboru a řídí jejich jednání. Počet členů sboru, který musí být lichý, stanoví pozemkový úřad v rozsahu 5 až 15 členů podle celkového počtu vlastníků a podle rozsahu řešeného území. Pro případ úmrtí nebo odstoupení člena sboru se na úvodním jednání zvolí min. 1 náhradník sboru. Pobočka Semily ve spolupráci se starostou obce navrhla 5 členů (+ 2 náhradníky) do sboru zástupců a s jejich předběžnou nominací seznámila účastníky v pozvánce na úvodní jednání.

O způsobu volby členů do sboru zástupců a jejich výsledcích byl vypracován protokol (k nahlédnutí ve spise) – bylo vydáno 53 hlasovacích lístků (1 účastník nad tento počet přišel na úvodní jednání až po volbě sboru zástupců), z celkového počtu 53 vydaných lístků bylo odevzdáno 52, na zvolení člena do sboru zástupců bylo třeba získat 27 hlasů.

Nevolenými členy sboru zástupců jsou:

Jaroslav Votrubec – starosta Obce Mírová pod Kozákovem
Ing. Dagmar Haltufová – rada Pobočky Semily

Výsledky hlasování pro volené členy sboru:

č.	příjmení, jméno	adresa	počet hlasů	výsledek volby
1	**Folkrt Jaroslav**	Loktuše 41, Mírová pod Kozákovem	52	**zvolen**
2	**Mlejnek Miloslav**	Loktuše 39, Mírová pod Kozákovem	52	**zvolen**
3	**Staněk Oldřich**	Loktuše 2, Mírová pod Kozákovem	52	**zvolen**
4	**Šikolová Jana**	Hrachovice 27, Mírová pod Kozákovem	52	**zvolen**
5	**Velová Marie**	Loktuše 9, Mírová pod Kozákovem	52	**zvolen**
6	**Fetter Martin** (NÁHRADNÍK)	Loktuše 31, Mírová pod Kozákovem	52	**zvolen**
7	**Hladík Martin** (NÁHRADNÍK)	Loktuše 53, Mírová pod Kozákovem	52	**zvolen**

- Hlavní etapy průběhu řízení
  - analýza současného stavu upravovaného území
  - stabilizace obvodu upravovaného území
  - dokumentace nároků jednotlivých vlastníků jako podklad pro vypracování nového uspořádání pozemků
  - návrh plánu společných zařízení (PSZ)
  - vypracování návrhu nového uspořádání pozemků
  - schválení návrhu pozemkových úprav, vydání rozhodnutí

- Určení vstupních nároků (= Soupis nároků)

Soupis nároků je soupis pozemků, s nimiž jednotliví vlastníci vstupují do pozemkových úprav, včetně jejich ceny, výměry, vzdálenosti od referenčního bodu, druhu a omezení, příp. věcných břemen.

Soupis nároků pozemkový úřad vyloží po dobu 15 dnů na úřední desce obecního úřadu a zároveň doručí vlastníkům, jejichž pobyt je znám. K soupisu nároků mohou vlastníci uplatnit námitky ve lhůtě určené pozemkovým úřadem. V případě zjištěného rozdílu mezi výměrou obvodu pozemkových úprav vypočtenou ze souřadnic, která je rozhodující pro další zpracování návrhu, a výměrou podle katastru nemovitostí se nároky vlastníků úměrně upravují, aby rozdíl byl odstraněn. K námitkám proti opravám výměr pozemků vyplývajícím z nového zaměření skutečného stavu v terénu se nepřihlíží. Důležitá je kontrola soupisu pozemků s dokumenty, které mají vlastníci doma.

- Jako referenční bod byl navržen a 53 hlasy přítomných odsouhlasen **SV roh budovy hasičské zbrojnice v Loktuši (č.p. 14).** Jedná se o pevný bod v obci pro měření vzdálenosti.

o Základem pro ocenění zemědělského pozemku jsou bonitované půdně ekologické jednotky (BPEJ) evidované v číselných a mapových podkladech a vztažené k zaměření skutečného stavu v terénu

o Součástí návrhu pozemkových úprav je plán společných zařízení („kostra krajiny"). Jedná se o opatření sloužící ke zpřístupnění pozemků, protierozní opatření pro ochranu ZPF, vodohospodářská opatření sloužící k neškodnému odvedení povrchových vod a k ochraně území před záplavami, opatření k ochraně a tvorbě životního prostředí. Plán společných zařízení posoudí sbor a schválí jej zastupitelstvo obce na veřejném zasedání. Dále bude plán společných zařízení předložen dotčeným orgánům a organizacím státní správy, kteří se k němu do 30 dnů písemně vyjádří.

o Podkladem pro zpracování návrhu je zaměření předmětů, které zůstanou obsahem souboru geodetických informací katastru nemovitostí i po ukončení pozemkových úprav (např. strže, břehy, meze, stávající mostky, solitérní stromy, rohy plotů, sloupy elektrického vedení, atp.). Na základě pověření vydaného Pobočkou Semily dne 30. 11. 2017 pod č. j. SPU 568280/2017, mohou zástupci zhotovitele po dobu provádění pozemkových úprav vstupovat a vjíždět na pozemky a vykonávat činnosti vyplývající ze zákona.

Při zpracování návrhu KoPÚ je nutná aktivní účast všech účastníků, jelikož v této fázi mají nezastupitelnou úlohu.

Pro porovnání se vstupním nárokem jsou rozhodující zákonem daná kritéria kvality, ceny, výměry a vzdálenosti:

a) **Cena** je přiměřená, pokud není ve srovnání s původní cenou vyšší nebo nižší o více než **4 %.** Překročení kritéria ve prospěch vlastníka lze jen za předpokladu, že vlastník souhlasí s uhrazením rozdílu ceny přesahující toto kritérium; k přijetí částky, stanovení její výše a lhůty k zaplacení je příslušný pozemkový úřad.
b) Nově navrhované pozemky jsou v přiměřené **výměře**, pokud rozdíl výměry původních a navrhovaných pozemků nepřesahuje **10 %** výměry původních pozemků.
c) Nově navrhované pozemky jsou v přiměřené **vzdálenosti**, pokud rozdíl ve vzdálenosti původních a navrhovaných pozemků není vyšší nebo nižší než **20 %**.

Snížení nebo zvýšení ceny, výměry a vzdálenosti nově navrhovaných pozemků oproti původním pozemkům (tzn. nad rámec stanovených kritérií přiměřenosti) lze provést **jen se souhlasem vlastníka**.

o Rozhodnutí o schválení návrhu KoPÚ (tzv. 1. rozhodnutí)

Pozemkový úřad oznámí na úřední desce, kde je možno po dobu 30 dnů nahlédnout do zpracovaného návrhu, návrh bude vystaven také v obci. O vystavení návrhu pozemkový úřad vyrozumí známé účastníky a současně jim sdělí, že v této době mají poslední možnost uplatnit k návrhu své námitky a připomínky u pozemkového úřadu. K později podaným námitkám a připomínkám se nepřihlíží. Rozhodnutí o schválení návrhu pozemkový úřad oznamuje veřejnou vyhláškou a doručí všem známým účastníkům. Z náležitostí návrhu se k rozhodnutí doručovanému účastníkům řízení připojí jen ta písemná a grafická část návrhu, která se dotýká konkrétního účastníka řízení. Návrh se všemi náležitostmi se ukládá u pozemkového úřadu a u příslušného obecního úřadu, kde lze do návrhu nahlédnout. Návrh KoPÚ musí být odsouhlasen vlastníky min. 60 % výměry pozemků řešených ve smyslu §2 zákona. Rozhodnutí o schválení návrhu po nabytí právní moci předá pozemkový úřad katastrálnímu úřadu k vyznačení do katastru nemovitostí (blokace KN ve smyslu převodu vlastnictví).

o Rozhodnutí o výměně nebo přechodu vlastnických práv (tzv. 2. rozhodnutí)

Schválený návrh je závazným podkladem pro vydání 2. rozhodnutí, určení výše úhrady a lhůty v případech, kdy byla překročena cena nově navržených pozemků pro vlastníka o více jak 4 %, popř. o zřízení nebo zrušení věcného břemene k dotčeným pozemkům a pro zpracování obnoveného katastrálního operátu. Proti rozhodnutí o výměně nebo přechodu vlastnických práv vydanému na základě schváleného návrhu **se nelze odvolat**. Tímto rozhodnutím zanikají dosavadní nájemní vztahy, zatímní bezúplatné užívání a časově omezený nájem k předmětným pozemkům.

o Pozemkový úřad zabezpečí, aby nové uspořádání pozemků bylo vytyčeno a označeno v terénu podle potřeby vlastníků, a to po zapsání do katastru nemovitostí. Vytyčení vlastnických hranic pozemků, jejichž lomové body jsou v katastru nemovitostí v souvislosti s provedením pozemkových úprav označeny trvalou stabilizací, nelze opakovaně hradit z prostředků státu.

o Realizace pozemkových úprav

Na závěr byly zúčastněným promítnuty ukázky některých realizací společných zařízení, které byly navrženy a následně zrealizovány Pobočkou Semily. Realizace jednotlivých prvků navržených v plánu společných zařízení jsou prováděny postupně dle stanovených priorit, jsou hrazeny ze státních zdrojů, příp. evropských dotačních fondů a poté předány do vlastnictví obce, event. vlastníka pozemku.

Předpokládané náklady na zpracování návrhu KoPÚ Loktuše jsou ve výši **2 236 685,- Kč vč. DPH (21%).**

Zástupce firmy AGROPLAN, spol. s r.o. Ing. Kubů seznámil přítomné s postupem prací. Do konce června letošního roku by měl být vyšetřen obvod KoPÚ. Na šetření hranic obvodu jsou dotčení vlastníci zváni doporučeným dopisem. Vlastnické hranice jsou šetřeny na obvodu KoPÚ (hranice katastrálního území, hranice zastavěné či zastavitelné části obce, silnice, vodní toky apod.) a u pozemků, které nevyžadují řešení dle § 2 zákona, avšak dochází u nich k obnově katastrálního operátu. Podkladem pro zjišťování hranic je dosavadní katastrální operát a operáty dřívějších pozemkových evidencí. Při zjišťování hranic se vyšetřuje skutečný průběh hranice v terénu, který se porovnává s jejím zobrazením v mapových podkladech. Zjištění průběhu hranic uvnitř trvalých porostů (lesů) je prováděno za účasti pozvaných vlastníků či správců, a to na základě jejich požadavků a ustanovení zákonných norem. U lesních pozemků tak dojde ke zpřesnění jejich hranic, avšak nebudou předmětem směn mezi jednotlivými vlastníky (nebudou tedy oceňovány ani jejich porosty), pokud o to sami vlastníci neprojeví zájem.
Ing. Kubů přítomné vlastníky požádal, aby se po obdržení pozvánky zúčastnili šetření hranic pozemků vnitřního a vnějšího obvodu území zahrnutého do KoPÚ. Dále požádal o neničení měřických bodů v terénu a součinnost v průběhu řízení, zejména při sdělování veškerých změn. Vlastníci pozemků se vyzývají, aby v zájmu správného doplnění hranic do katastru nemovitostí upozornili komisi na zachované úseky hranic pozemků, popř. na zachované hraniční znaky, o nichž vědí.
Po stanovení obvodu budou všem vlastníkům rozeslány nárokové listy. Poté bude v roce 2019 projednán PSZ a následně s vlastníky vlastní návrh. Práce na KoPÚ by měly být dokončeny v roce 2020.

V diskuzi byly zodpovězeny následující dotazy:

- *Co se stane, pokud dojde k poničení či odstranění referenčního bodu (výchozího bodu pro měření vzdáleností - SV roh budovy hasičské zbrojnice)?*

Referenční bod pro určení kritéria přiměřené vzdálenosti se standardně zaměřuje a jeho souřadnice jsou uloženy v programu pro výpočty, ve kterém pracují geodeti a projektanti pozemkových úprav.

- *Jak poznáme geodety?*

Zaměstnanci zpracovatelské firmy mají pověření ke vstupu a vjezdu na pozemky k výkonu zeměměřičské činnosti. V případě pochybností, se tímto pověřením vlastníkům prokáží.

- *Není možné dát vždy vědět dopředu, kdy přijedou do obce zeměměřiči?*

To není z technických důvodů možné zajistit. Vlastník se může v případě potřeby sám informovat – níže uveden kontakt na hlavního geodeta.

Vedoucí geodetického oddělení:

Ing. Jan Petrásek

e-mail: **petrasek@agroplan.cz**

telefon: **+420 737 586 726**

- *Týká se šetření hranic všech pozemků v k.ú. Loktuše?*

Všeobecně se pozemkové úpravy týkají extravilánu obce. Intravilán obce (zastavěné a zastavitelné území) není do obvodu pozemkových úprav zahrnut. V první fázi pozemkových úprav budou zaměřovány pouze body na obvodu pozemkových úprav (část z toho je tvořena hranicí mezi intravilánem a extravilánem). V k.ú. Loktuše (obecně na Semilsku) se však nachází problematická rozptýlená zástavba mimo intravilán (vnitřní růžové obvody v předpokládaném obvodu KoPÚ jsou znázorněny v příloze), která je v nesouladu se současnou mapou. Pokud se nejedná o posun mapy vůči skutečnosti, ale o novostavbu, přístavbu či „černou stavbu", tak takové případy si musí zlegalizovat sám vlastník. Katastrální úřad provádí nyní revize katastru, a na nesoulady mapy se skutečným stavem též vlastníky upozorňuje.

- *Budou po pozemkové úpravě nová čísla parcel v mapě?*

Ano, při pozemkových úpravách dochází k „vytvoření nových pozemků" s novými parcelními čísly přidělenými katastrálním úřadem. Následující rok po proběhlé KoPÚ je třeba podat na příslušném finančním úřadu nové daňové přiznání. Změna ve vlastnických právech k pozemkům je důvodem pro podání nových daňových přiznání k dani z nemovitosti u příslušného správce daně (finančního úřadu), a to do 31. ledna následujícího roku, v němž změna nastala. V případě KoPÚ je rozhodným okamžikem nabytí právní moci tzv. II. rozhodnutí (Rozhodnutí o výměně nebo přechodu vlastnických práv dle § 11 odst. 8 zákona). Na tento fakt budete ve zmiňovaném rozhodnutí upozorněni.

- *Má vlastník právo si zdarma dát vytyčit pozemek po několika letech po proběhlé KoPÚ?*

Ano. Státní pozemkový úřad zabezpečí, aby nové uspořádání pozemků bylo vytyčeno a označeno v terénu podle potřeby vlastníků. Realizace vytyčení probíhá na podkladě žádostí vlastníků pozemků. Vytyčení nelze opakovaně hradit z prostředků státu.

Úvodní jednání bylo ukončeno v 17:45 hod.

Zápis z úvodního jednání bude vyvěšen po dobu 15 dnů na úředních deskách Obecního úřadu Mírová pod Kozákovem a Pobočky Semily, a současně na portálu Státního pozemkového úřadu ČR.

Kontaktní údaje SPÚ, Krajského pozemkového úřadu pro Liberecký kraj, **Pobočky Semily:**

adresa: **STÁTNÍ POZEMKOVÝ ÚŘAD**
Krajský pozemkový úřad pro Liberecký kraj
Pobočka Semily
Bítouchovská 1
513 01 Semily

úřední osoba oprávněná pro dané řízení: **Ing. Dagmar Haltufová, tel. 725 900 759**
e-mail: **d.haltufova@spucr.cz**
telefon: +420 725 900 759
úřední hodiny: Po, St: 8:30 – 17:00
Út – Čt – Pá: 8:30 -14:00

elektronická úřední deska:

http://eagri.cz/public/web/mze/uredni-desky/statni-pozemkovy-urad/liberecky-kraj/pobocka-semily/

webové stránky: **www.spucr.cz**
www.facebook.com/spucr
www.zitkrajinou.cz

Kontaktní údaje zpracovatele:

AGROPLAN, spol. s r.o.
Jeremenkova 411/9
147 00 Praha 4

Odpovědná osoba za zpracování KoPÚ:

Ing. Petr Kubů
e-mail: **kubu@agroplan.cz**
telefon: **+420 732 932 135**

Vedoucí geodetického oddělení:

Ing. Jan Petrásek
e-mail: **petrasek@agroplan.cz**
telefon: **+420 737 586 726**

Příslušný projektant:

Ing. Tomáš Málek
e-mail: **malek@agroplan.cz**
telefon: **+420 739 500 009**

Zapsala: Ing. Dagmar Haltufová

Ověřil: Ing. Petr Fejtek

- Příloha: Mapka předpokládaného obvodu upravovaného území

STÁTNÍ
POZEMKOVÝ
ÚŘAD
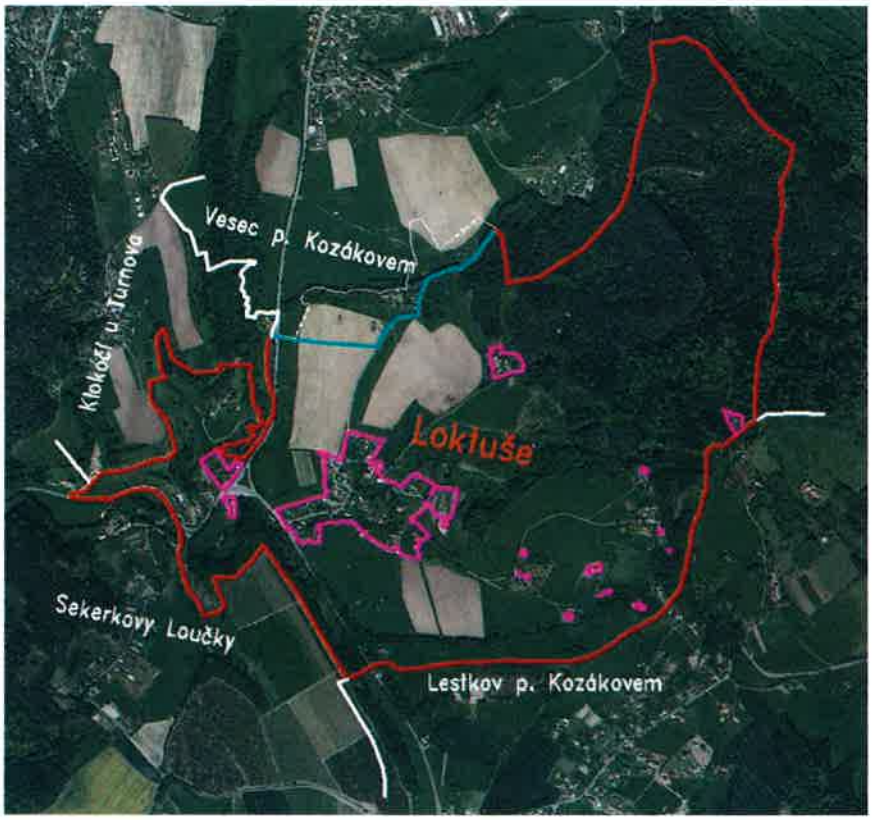
Předpokládaný obvod KoPÚ